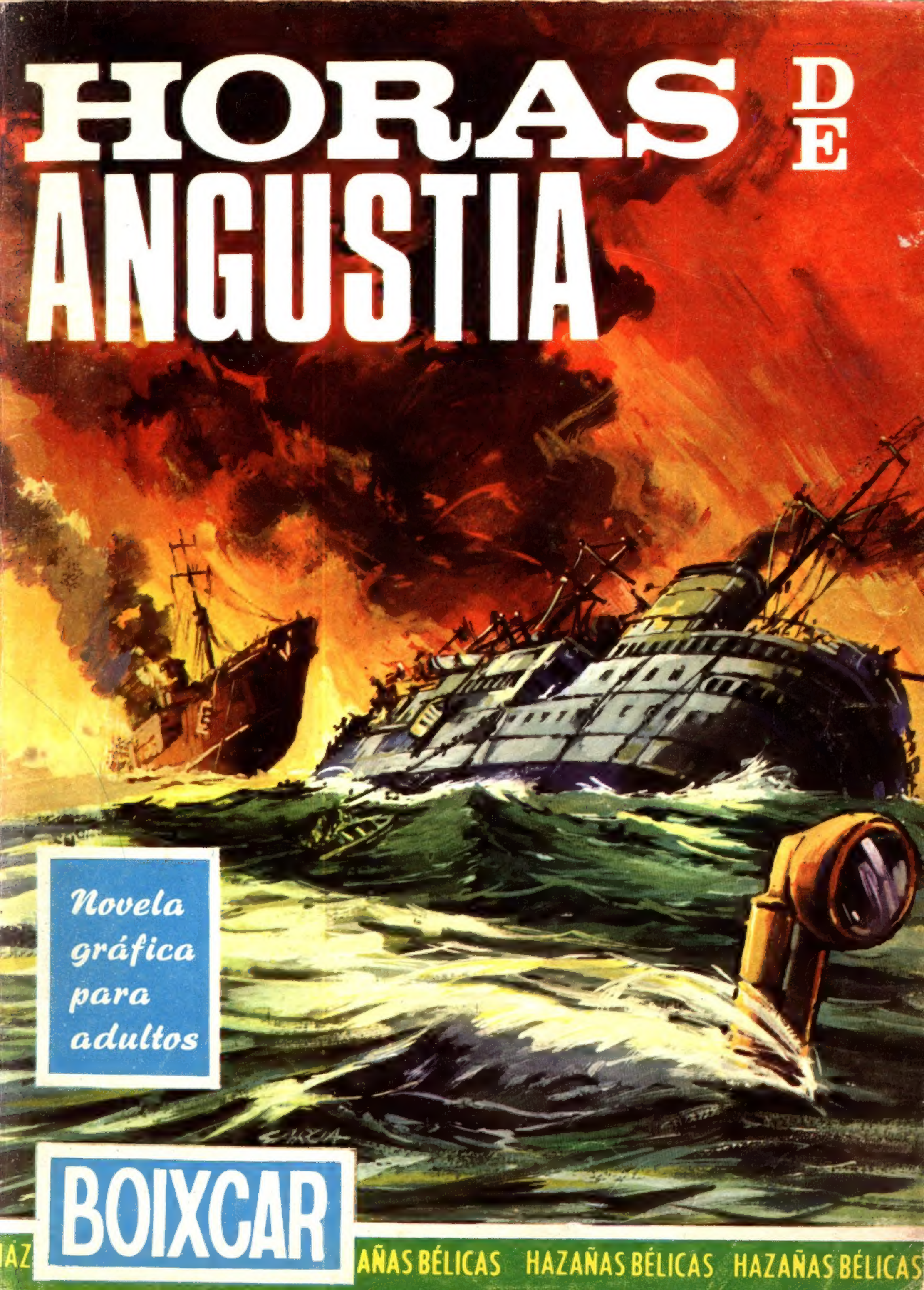
HORAS DE
ANGUSTIA
Novela gráfica para adultos
BOIXCAR
HAZAÑAS BÉLICAS HAZAÑAS BÉLICAS HAZAÑAS BÉLICAS

BOIXCAR
obras completas

HORAS DE ANGUSTIA
OPERACIÓN "SIN REGRESO"
LOS PANTANOS DE PRIPET

EDICIONES TORAY, S. A.
Arnaldo de Oms, 51-53 - BARCELONA
Doctor Julián Alvarez, 151 - BUENOS AIRES

HAZAÑAS BELICAS
BOIXCAR

© *Ediciones TORAY, S. A.*
Prohibida la reproducción

Textos y dibujos: BOIXCAR
Portada de: R. CORTIELLA

Depósito Legal B. 21924-1967

EDICIONES TORAY, S. A.
Arnaldo de Oms, 51-53 - BARCELONA
Doctor Julián Alvarez, 151 - BUENOS AIRES

49

Impreso en España

E.D.S. Calle Amor, 3-Barcelona 1967

HORAS de ANGUSTIA

AMOR E INTERÉS; HE AQUÍ DOS MOTORES QUE MUEVEN A LOS HOMBRES EN SU EXISTENCIA. DOS CAMINOS QUE LOS HUMANOS EMPRENDEN PARA CONSEGUIR LA FELICIDAD. ¿CUÁL DE ELLOS CONDUCE A LA META ANSIADA? CONOZCAN LA HISTORIA DE SPENCER Y CLARK.

NO PUEDO NEGAR QUE SI SU PADRE HUBIERA SIDO NOMBRADO ADJUNTO AL MINISTERIO DE COLONIAS ME HABRÍA INTERESADO GLADYS; PERO COMO NO HA SIDO ASÍ . . .
ME ALEGRO MUCHO, SPENCER.
PERO, ¿HAS PENSADO QUE TÚ VAS A CUMPLIR CUARENTA AÑOS Y QUE GLADYS TIENE SÓLO VEINTE ?
SÍ, LO HE PENSADO.
PERO NO CREO QUE ESO PUEDA SER UN OBSTÁCULO PARA QUE ME CASE CON ELLA.
BIEN, BIEN, CÓMO TÚ QUIERAS. NO TE ENFADES.
ANTES DE ABANDONAR INGLATERRA, SPENCER SE DESPIDIÓ DE GLADYS Y DE SU FAMILIA.
¿TANTA PRISA TE CORRÍA ACEPTAR ESE EMPLEO EN LA INDIA, SPENCER?
SÍ, GLADYS.

SOY AMBICIOSO Y ALLÍ PODRÉ PROSPERAR RÁPIDAMENTE.
SIN EMBARGO, HAY COSAS QUE...
SPENCER, ¿TÚ NO HAS NOTADO QUE YO... QUE YO TE TENGO MUCHO APRECIO?
PUES, SÍ, PERO...
SPENCER COMPRENDIÓ INMEDIATAMENTE LO QUE LA JOVEN PRETENDÍA INSINUAR. PERO ÉL NO COMPARTÍA LOS SENTIMIENTOS DE GLADYS.
OYE, A PROPÓSITO, ¿SABES QUIÉN ESTÁ MUY INTERESADO POR TI?
NO; NO LO SÉ.
¡CLARK! ESTUVE HABLANDO CON ÉL Y, POR LO VISTO, ESTÁ ENAMORADO DE TI, ES UN BUEN MUCHACHO Y TIENE UNA MAGNÍFICA POSICIÓN.
¿TÚ CREES?

GLADYS COMPRENDIÓ LO QUE SPENCER SE PROPONÍA.
HARÍAIS UNA PAREJA ESTUPENDA.
NO LO DUDO.
SEMANAS DESPUÉS, SPENCER LLEGÓ A LA INDIA.
¿CÓMO ES LA VIDA AQUÍ, COLEMAN?
PEOR DE LO QUE USTED PUEDA IMAGINAR. ESTO ES UN VERDADERO AGUJERO.
PRONTO PUDO COMPROBARLO PERSONALMENTE.
TENÍAS RAZÓN, COLEMAN: ESTO ES UN ASCO.

NO ME EXPLICO CÓMO LO HE SOPORTADO TANTO TIEMPO. ¡CINCO AÑOS ESPERANDO UN ASCENSO!
ES DESESPERANTE.
¿QUÉ LE OCURRIRÁ A BERHAJA?
VIENE MUY EXCITADO.
¡SAHIB! ¡EL TIGRE HA VUELTO! ¡HA MATADO A UNO DE LOS HOMBRES!
¿EL TIGRE?
PERO ¿NO DECÍAS QUE POR AQUÍ NO HABÍA TIGRES?
YO NO SOY CAZADOR.
NO IMPORTA; TENEMOS ARMAS Y NUESTRO DEBER ES AYUDAR A LOS NATIVOS.
SPENCER, BASTANTE DISGUSTADO YA POR EL GÉNERO DE VIDA QUE SE VEÍA OBLIGADO A LLEVAR, ESTUVO A PUNTO DE SALIRSE DE SUS CASILLAS CUANDO COMPRENDIÓ QUE ESTABA OBLIGADO A JUGARSE LA VIDA...

. . . PARA MANTENER LA SEGURIDAD DE LOS MORADORES DEL POBLADO.
DAR MUERTE A UN TIGRE LLENA DE PRESTIGIO AL CAZADOR. EL RIESGO VALE LA PENA, SPENCER.
SPENCER PENSÓ QUE SI TENÍA LA SUERTE DE MATAR AL TIGRE PODRÍA ADELANTAR LA FECHA DE SU ANSIADO ASCENSO.
¡AUC!
¿HAS OÍDO? ¡VAYA RUGIDO!
SÍ, NO DEBE DE ESTAR LEJOS.

GRRR
¡MIRA, SPENCER: EL TIGRE!

ES UNA PIEZA EXTRAORDINARIA, SPENCER.
TE HAS CONVERTIDO EN ALGUIEN IMPORTANTE, MUCHACHO. ¡Y DE UN SOLO DISPARO!
SÍ, HE TENIDO SUERTE.
PERO EL ESPERADO ASCENSO NO LLEGÓ; SÓLO ALGUNAS CARTAS DE FELICITACIÓN.
¡ES EL COLMO!

MUCHAS FELICITACIONES, PERO... ¿DE QUÉ ME SIVEN?
TEN PACIENCIA, HOMBRE.
¿PACIENCIA? YO NO AGUANTO AQUÍ CINCO AÑOS. ¡NI SIQUIERA UNO!
UNOS MESES DESPUÉS LLEGÓ AL LUGAR UN AMIGO DE SPENCER.
¡HOLA, JOHN! ¡DICHOSOS LOS OJOS!
¿CÓMO TE VA, SPENCER?
¡AL FIN PODRÉ TENER NOTICIAS DE INGLATERRA!
¿CÓMO ESTÁN LOS AMIGOS, JOHN?

PUES HAY BASTANTES NOVEDADES, SPENCER.
¿TE ACUERDAS DE GLADYS? PUES SE VA A CASAR CON CLARK DENTRO DE POCO.
ESO ESTÁ BIEN.
SÍ, CLARK HA TENIDO MUCHA SUERTE. A SU FUTURO SUEGRO LE HAN DADO . . .
. . . UN CARGO EN EL MINISTERIO DE COLONIAS.
UN CARGO IMPORTANTE. CLARK ALCANZARÁ UN BUEN DESTINO, SEGURO.

SPENCER NO PUDO OCULTAR SU CONTRARIEDAD. ¡SI ÉL LO HUBIERA SABIDO!
¡VAYA MALA SUERTE! SIN EMBARGO, ELLA ME QUERÍA A MÍ...
SI YO QUISIERA... ¡SÍ! ¿POR QUÉ NO?
LE ESCRIBIRÉ UNA CARTA MUY APASIONADA Y VEREMOS CÓMO REACCIONA. PROBAR NO CUESTA NADA.
DÍAS MÁS TARDE...
¡DIOS MÍO! ¿ES POSIBLE?
¿Qué podía ofrecerte yo? Nada. Por eso te oculté mis sentimientos, pero te he amado siempre, y no sabes cuanto sufrí aquella tarde. En mi vida solitaria y salvaje de aquí, tu recuerdo ha sido un bálsamo constante. Quería ocultarte mi cariño, pero no puedo más. ¿Querrías casarte con un hombre que sólo tiene un corazón que ofrecerte?

LAS MENTIRAS ESCRITAS PRODUCEN UN GRAN EFECTO. GLADYS CREYÓ, UNA A UNA, LAS FRASES DE AQUELLA CARTA. CLARK, SU PROMETIDO, TAMBIÉN LA LEYÓ.
BIEN, GLADYS: ¿QUÉ PIENSAS HACER?
CREO QUE VOY A TOMAR UNA DETERMINACIÓN QUE TE SERÁ PENOSA, CLARK.
QUIERES ROMPER CONMIGO, ¿NO?
DIME, GLADYS: ¿CREES EN LA SINCERIDAD DE SPENCER?
¿POR QUÉ NO? SPENCER ES TU AMIGO Y NO DEBERÍAS DESCONFIAR DE ÉL.
TIENES RAZÓN, PERO INSISTO EN MI PREGUNTA: ¿QUÉ PIENSAS HACER?
CREO QUE DEBO SERTE SINCERA.

SERÁ MEJOR QUE ROMPAMOS NUESTRO COMPROMISO, CLARK. ES MEJOR PARA LOS DOS.
CLARK, ABRUMADO POR AQUEL DURO GOLPE, TENÍA LA IMPRESIÓN DE QUE SPENCER HABÍA OBRADO DE FORMA DESLEAL.
DÍAS DESPUÉS...
¡DIABLOS! ¡HA ACEPTADO! ¡SOY UN HOMBRE DE SUERTE!
¿SABES LO QUE SIGNIFICA ESTA CARTA, COLEMAN?
¿EL ASCENSO, QUIZÁ?
CERCA DE ALLÍ...
EL TIGRE SE ACERCA SILENCIOSAMENTE, ESPERANDO UNA OPORTUNIDAD.

Y FUE SPENCER QUIEN SE PUSO AL ALCANCE DE SUS GARRAS.

¡DIOS MÍO! ¡POBRE SPENCER!

¡HA RECIBIDO UN ZARPAZO EN EL ROSTRO!

SPENCER FUE TRASLADADO A UN HOSPITAL DE BOMBAY. UNOS MESES DESPUÉS, YA EN INGLATERRA, SE PUSO EN CONTACTO CON GLADYS.
SÍ, GLADYS: SOY SPENCER. ¿QUÉ COMO ESTOY? ¡DA PENA VERME!
TENGO LA CARA DESTROZADA Y HE PERDIDO UN OJO. BONITO PANORAMA, ¿NO?
¡OH!
¡DIOS MÍO! HA COLGADO... PERO ...¿QUÉ PUEDO HACER YO...?
PESE A LA RUPTURA, CLARK SEGUÍA VISITANDO A LA FAMILIA. GLADYS RECURRIÓ A ÉL.
¿DICES QUE HA PERDIDO UN OJO Y TIENE DESFIGURADO EL ROSTRO? ¡ES TERRIBLE?
SÍ, CLARK.

Y LO PEOR ES QUE SPENCER SE HUNDIRÁ SI NO CONSIGUE SUPERAR ESTA CRISIS DE INFORTUNIO.
TIENES RAZÓN.
QUIZÁ ABUSE DE TU BONDAD, CLARK, PERO TE RUEGO QUE LE AYUDES. YO... SIGO QUERIÉNDOLE.
COMPRENDO.
PERO ALGO IMPIDIÓ A CLARK INICIAR SUS GESTIONES: LA GUERRA. CLARK FUE MOVILIZADO Y DESTINADO A LA MARINA.
RECIBIÓ EL MANDO DE UNA LANCHA TORPEDERA Y, DESPUÉS DE UNAS SEMANAS DE ACTUACIÓN, REGRESÓ A LA BASE.

CAPITÁN CLARK, UN NUEVO OFICIAL HÁ SIDO DESTINADO A SU LANCHA. NO CONOZCO TODAVÍA SU NOMBRE, PERO TENGO ALGUNOS DETALLES SOBRE ÉL. LE FALTA UN OJO.
SI BIEN PUDO SER DECLARADO INÚTIL PARA EL SERVICIO ACTIVO, SOLICITÓ INCORPORARSE VOLUNTARIAMENTE Y SUPERÓ TODAS DAS PRUEBAS DE UN EXAMEN DE APTITUD.
¿FUE UN TIGRE QUIEN LE HIZO PERDER EL OJO, COMANDANTE?
NO LO SÉ. LO QUE SÉ ES QUE TIENE UNA PROFUNDA HERIDA EN LA MEJILLA IZQUIERDA
¡DIOS MÍO! DEBE DE SER ÉL.
EL OFICIAL SE INCORPORARÁ EN PORTSMOUTH. LO RECOGERÁ USTED ALLÍ AL TERMINO DE SU NUEVA SALIDA, QUE DURARÁ SIETE DÍAS. DESDE ESE PUERTO, YA CON EL NUEVO OFICIAL A BORDO, EFECTUARÁN OTRO SERVICIO DE UNA SEMANA.
CLARK HUBIERA QUERIDO COMUNICAR LA NOTICIA A GLADYS, PERO ANTES QUERÍA ESTAR SEGURO DE LA IDENTIDAD DEL NUEVO OFICIAL.

CINCO DÍAS DES-PUÉS...
NADA, CAPITÁN; A ESTE PASO IREMOS A PORTSMOUTH CON LAS MANOS VACÍAS.
SÍ, LOS ALEMANES SE MUESTRAN PRUDEN-TES.
¡MIRE, CAPITÁN! ¡HUMO!
SE TRATABA DE UN PEQUE-ÑO MERCANTE ALEMÁN.

¡AVANTE A TODA MÁQUINA!
EL CARGO AVISTÓ LA LANCHA TORPEDERA Y . . .
¡DISPAREN LOS TORPEDOS!
LOS DOS CIGARROS DARÁN EN EL BLANCO.

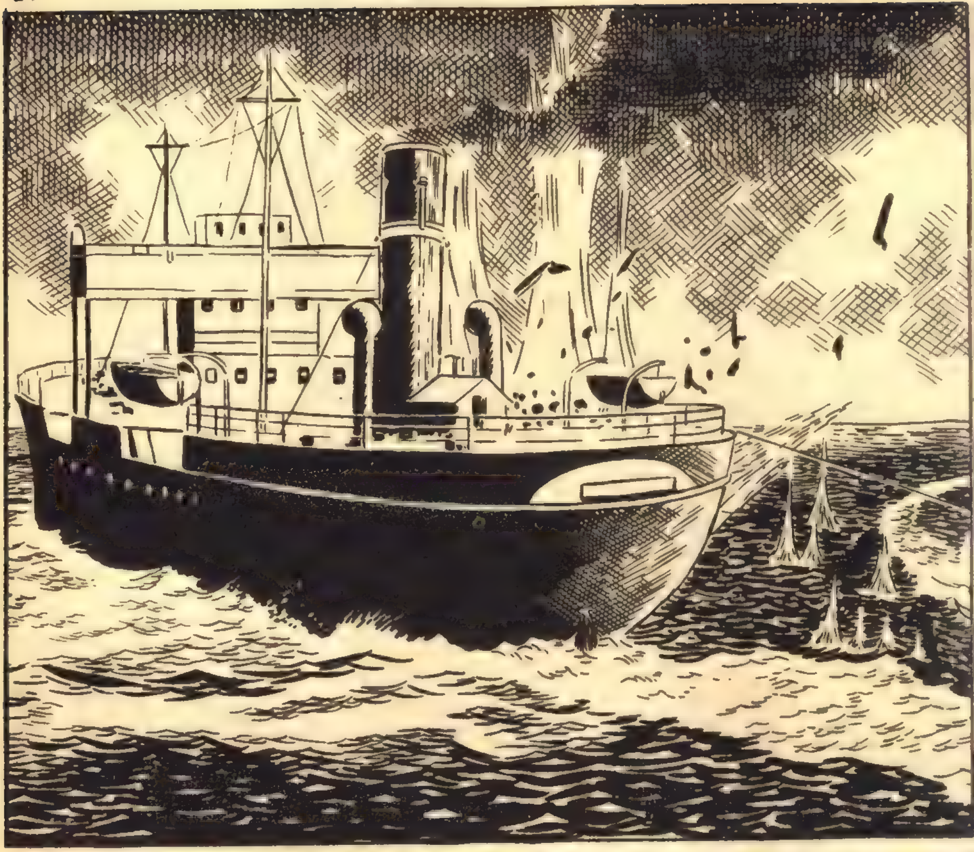

¡VIRAD EN REDONDO!

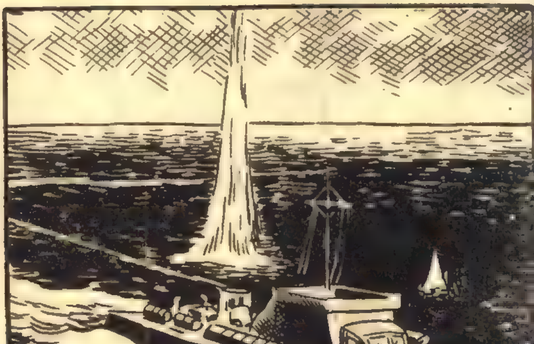

¡VAMOS! ESTO NO TARDARÁ EN HUNDIRSE.
ESPERA. REPETIRÉ EL MENSAJE UNA VEZ MÁS.
MINUTOS DESPUÉS...
TENIENDO EN CUETA EL LUGAR DEL ATAQUE, LA TORPEDERA DEBE DE ACERCARSE A NUESTRO RADIO DE ACCIÓN. LA ATACAREMOS.
MIENTRAS...
NO ESTARÉ TRANQUILO HASTA PASADO MAÑANA.

¿TEME USTED ALGO, CAPITÁN CLARK?
SÍ. Y DE OCURRIR... ¡NO QUIERO NI PENSARLO!
SI ME OCURRIESE ALGO... NO PODRÉ VER A SPENCER. ¡Y SPENCER ES LA FELICIDAD DE GLADYS!
¡EMERSIÓN!
¡UN SUBMARINO ENEMIGO!

SE DIO EL CASO DE QUE EL SUBMARINO EMERGIÓ MUY CERCA DEL LUGAR DONDE NAVEGABA LA LANCHA. ERA PRECISO TOMAR UNA RÁPIDA DETERMINACIÓN.

¡BRAVO!
GRACIAS A LA RÁPIDA MANIOBRA QUE ORDENÓ A SUS HOMBRES, CLARK PUDO DOMINAR LA SITUACIÓN.
DÍAS DESPUÉS . . .
ES EL NUEVO OFICIAL, SEÑOR.
HAZLO PASAR
¡DIOS MÍO! ¿CÓMO REACCIONARÁ AL VERME Y SABER QUE...?
TENIENTE PAUL HOWING A SUS ÓRDENES
¡OH!

¿IGNORABA, ACASO, MI DEFICIENCIA FÍSICA?
NO, NO...
LA CONOCÍA. PERO MI SORPRESA HA SIDO DEBIDA A UNA RAZÓN MUY DISTINTA. YO ESPERABA A OTRA PERSONA; UN AMIGO AL QUE TENÍA MUCHO INTERÉS EN VER.
DURANTE UN PERMISO, CLARK FUE A VER A GLADYS.
YA TODO ES INÚTIL, CLARK: ¡SPENCER HA MUERTO!
¿EH?
MI PADRE PUDO CONSEGUIR LA INFORMACIÓN EN EL MINISTERIO. MURIÓ DURANTE UN BOMBARDEO.
LO SIENTO, GLADYS; LO SIENTO POR LOS DOS. SPENCER ERA TAMBIÉN MI AMIGO.
TE AGRADEZCO TODO LO QUE HAS HECHO POR MÍ, CLARK.

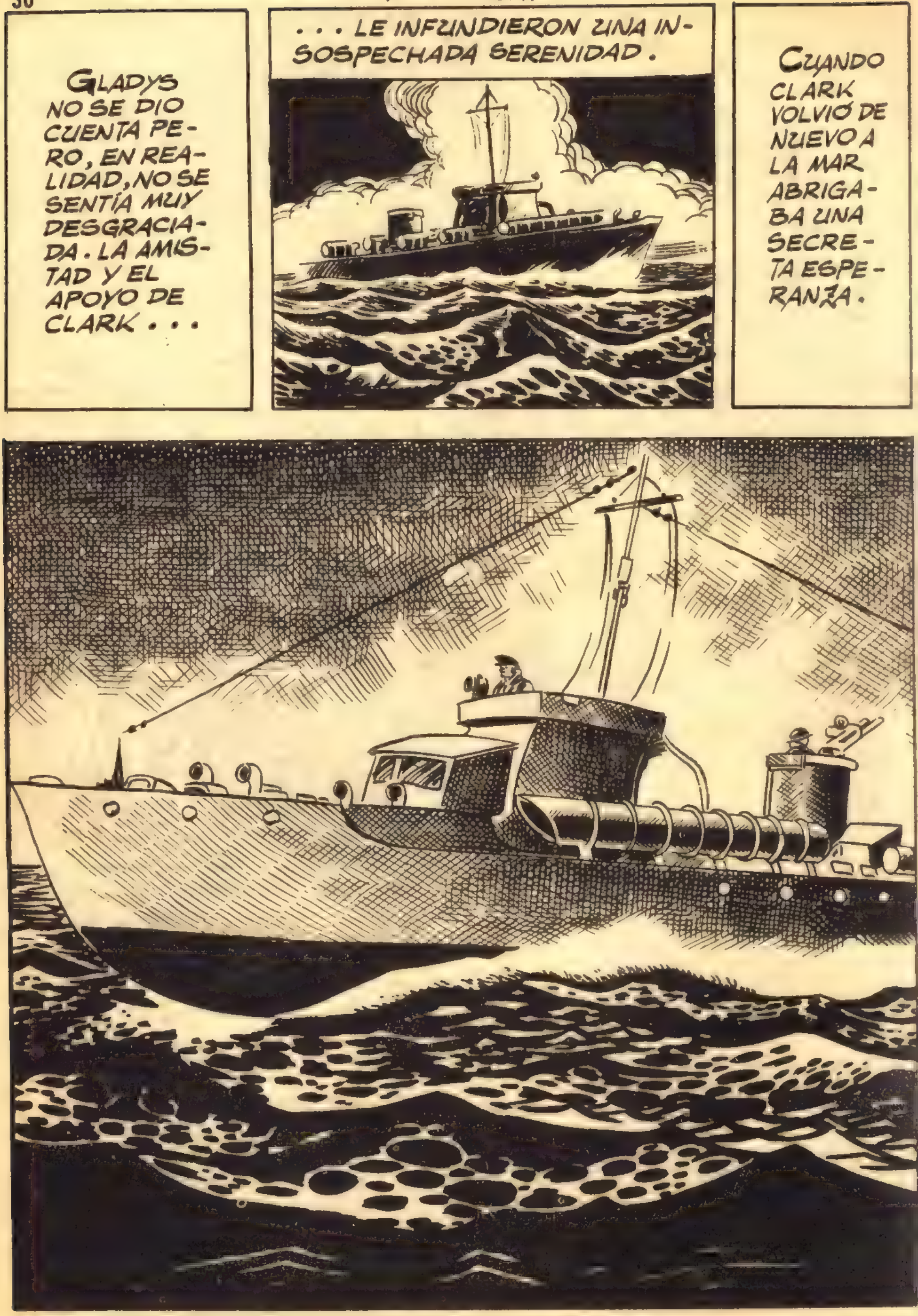
GLADYS NO SE DIO CUENTA PERO, EN REALIDAD, NO SE SENTÍA MUY DESGRACIADA. LA AMISTAD Y EL APOYO DE CLARK . . .
. . . LE INFUNDIERON UNA INSOSPECHADA SERENIDAD.
CUANDO CLARK VOLVIÓ DE NUEVO A LA MAR ABRIGABA UNA SECRETA ESPERANZA.

SU ACTUACIÓN AL MANDO DE LA LANCHA LE VALIÓ UN ASCENSO. POCO DESPUÉS LE FUE CONFIADO UN CARGO DE RESPONSABILIDAD EN EL MINISTERIO.
A PARTIR DE ENTONCES, EL COMANDANTE CLARK PUDO VISITAR CON MÁS ASIDUIDAD A SU EXNOVIA.
CLARK, ¿TE DISGUSTARÍA QUE TE HICIERA UNA PREGUNTA MUY INDISCRETA?
NADA DE TI PUEDE DISGUSTARME, GLADYS.
¿QUIERES CASARTE CONMIGO, CLARK?
¿EH? PERO...
¡GLADYS! ¿ES CIERTO ESO? ¡CLARO QUE QUIERO CASARME CONTIGO! PERO... SOY YO EL QUE DEBIERA HABÉRTELO PREGUNTADO.
SÍ, CLARK.
PERO ESTA VEZ ME CORRESPONDÍA A MÍ. TÚ YA LO HICISTE UNA VEZ.
¡OH, GLADYS!
FIN

OPERACIÓN SIN REGRESO

LA VIDA NO ES SIEMPRE FÁCIL. PERO, EN CUALQUIER CIRCUNSTANCIA, EL HOMBRE NO DEBE DEJARSE DOMINAR POR EL ARREBATO O LA DESESPERACIÓN.
EN LA CALLE DE UNA CIUDAD FRANCESA...
¡AH!
DOCTOR, UN PACIENTE GRAVE; UN NIÑO ATROPELLADO.
ES EL HIJO DEL FAMOSO ABOGADO D'AVIGNAC.
PREPÁRELO TODO. ¡OPERAREMOS!

¿QUIERE PRESENCIAR LA OPERACIÓN, AMIGO SCHAR?
CON MUCHO GUSTO, DOCTOR.
PERO, DE REPENTE . . .
¡DOCTOR! ¿QUÉ LE OCURRE?
¡DIOS MÍO! ¡UN COLAPSO! ¡EL DOCTOR HA MUERTO!
¿Y EL NIÑO? ¡HAY QUE OPERAR AL NIÑO Y, EN ESTE MOMENTO, NO HAY OTRO CIRUJANO EN EL HOSPITAL.
AVISEN A ALGUNO.
¡NO HAY TIEMPO! SI NO SE INTERVIENE INMEDIATAMENTE, EL NIÑO MORIRÁ. USTED ES CIRUJANO Y PUEDE . . .
¡NO PUEDO!

SOY ALEMÁN Y ESTOY AQUÍ DE VISITA. EN MI PAÍS, DESPUÉS DE UN CASO LAMENTABLE, ME RETIRARON EL PERMISO DE EJERCER. ADEMÁS, LAS LEYES FRANCESAS PROHIBEN EL EJERCICIO DE LA MEDICINA A LOS EXTRANJEROS Y...
ESTÁ BIEN. PERO, SI EL MUCHACHO MUERE, USTED TENDRÁ PARTE DE CULPA.
HUGO SCHAR SÓLO VACILÓ UNOS INSTANTES.
ESTÁ BIEN: VOY A OPERAR.
¡EMPECEMOS!

¡PINZAS!... ¡GASAS!... ¡BISTURÍ!
EN EL QUIRÓFANO SÓLO SE ESCUCHABAN LAS PERENTORIAS ÓRDENES DE SCHAR Y EL RUIDO METÁLICO DEL INSTRUMENTAL QUIRÚRGICO. FUERA ESPERABAN DOS PERSONAJES, INQUIETOS, PREOCUPADOS...
SI MI HIJO MUERE... ¿QUÉ SERÁ DE MÍ?
TRANQUILÍZATE, PAPÁ. LUCIÉN SE SALVARÁ.
SIL
SALLE
SIN EMBARGO...
¡HA PERDIDO EL PULSO! ¡NO RESPIRA!
¡NO PUEDO HACER NADA!
DOCTOR, SOY EL PADRE DEL NIÑO. ¿CÓMO ESTÁ, POR FAVOR?
LO SIENTO, PERO...

PUDE DETENER LA HEMORRAGIA, PERO... ¡HA MUERTO!
¡DIOS MÍO!
¡ME LO HAN MATADO!
POR DIOS, PAPÁ, SERÉNATE.
HA TENIDO MALA SUERTE. CUANDO VENGA EL DOCTOR DE TURNO FIRMARÁ EL CERTIFICADO DE DEFUNCIÓN.
¿EH?
EL PADRE DEL NIÑO ERA UN FAMOSO ABOGADO. EL HECHO DE QUE EL MÉDICO QUE OPERÓ A SU HIJO NO FIRMARA EL CERTIFICADO LE HIZO SOSPECHAR.
¿COMISARIO BLANCHARD? AQUÍ D'AVIGNAC.

¿LA POLICÍA? YO NO HE COMETIDO NINGÚN DELITO.
NO ESTAMOS SEGUROS.
SABEMOS QUE NO FIRMÓ EL CERTIFICADO DE DEFUNCIÓN DEL PEQUEÑO LUCIEN. ¿POR QUÉ?
PERO ES QUE YO...
SABEMOS QUÉ ES USTED ALEMÁN. ¿ES QUÉ NO CONOCE LAS LEYES?
SÍ, PERO...
QUIZÁ HE COMETIDO UN DELITO AL OPERAR SIN AUTORIZACIÓN, PERO, ESTOY SEGURO, CUALQUIERA EN MI CASO HUBIERA HECHO LO MISMO. HO HABÍA NADIE MÁS EN EL HOSPITAL Y LA VIDA DEL NIÑO DEPENDÍA DE UNA RÁPIDA INTERVENCIÓN. AL PRINCIPIO ME NEGUÉ, PERO SOY MÉDICO Y NO PODÍA DEJARLE ABANDONADO, ATENIÉNDOME A CLÁUSULAS O LEYES.

JUZGAR SU ACTITUD CORRESPONDE AL TRIBUNAL. MI DEBER ES LLEVARLE DETENIDO.
LO COMPRENDO. IRÉ CON USTEDES.
DURANTE EL PRECESO...
EL ALEMÁN SERÁ ABSUELTO; NO TENGO LA MENOR DUDA.
A MENOS QUE...
PERO EL FISCAL, D'AVIGNAC, NO HABÍA DICHO TODAVÍA LA ÚLTIMA PALABRA.
A LOS CARGOS FORMULADOS CONTRA HUGO SCHAR DEBO AÑADIR AHORA UNA ACUSACIÓN MÁS GRAVE: ¡HUGO SCHAR ES UN CRIMINAL!
AQUELLA ACUSACIÓN SORPRENDIÓ AL TRIBUNAL Y AL PÚBLICO QUE LLENABA LA SALA.
DURANTE LA LIBERACIÓN DE NUESTRA PATRIA, UN OFICIAL ALEMÁN VESTIDO DE CIVIL DIRIGIÓ UNA OPERACIÓN DE COMANDO EN NUESTRO TERRITORIO. SIN EL UNIFORME ERA UN ESPÍA Y COMO TAL FUE FUSILADO POR EL CAPITÁN FRANCÉS QUE LE CAPTURÓ. EL CAPITÁN ALEMÁN SE LLAMABA HERMAN SCHAR Y ERA HERMANO DEL PROCESADO. EL OFICIAL FRANCÉS ES MI HIJO. ¡UN CASO DE INNOBLE VENGANZA!

DESPUÉS DE AQUELLA ACUSACIÓN SE CREÓ UN AMBIENTE HOSTIL CONTRA EL PROCESADO. LA DECLARACIÓN DEL MÉDICO QUE FIRMÓ EL CERTIFICADO DE DEFUNCIÓN TAMPOCO FUE FAVOROBLE.
NO FUE LA HEMORRAGIA LO QUE PRODUJO LA MUERTE DEL PEQUEÑO, SINO LA ESQUIRLA DE HUESO INCRUSTADA EN EL CEREBRO.
LUEGO SIGUIERON OTROS INTERROGATORIOS.
ESTUVE PRESENTE EN LA OPERACIÓN Y SÉ QUE EL ACUSADO HIZO TODO LO POSIBLE POR SALVAR LA VIDA DEL NIÑO.
LAS DECLARACIONES DE LOS TESTIGOS NO APORTARON NUEVOS CARGOS CONTRA HUGO.
VA A DICTARSE SENTENCIA. LEVÁNTESE EL ACUSADO.
POR EL EJERCICIO INDEBIDO DE LA MEDICINA, ESTE TRIBUNAL LE CONDENA A UN AÑO DE PRISIÓN. CUANDO TERMINE LA CONDENA SERÁ EXPULSADO DEL PAÍS.

EL TIEMPO TRANSCURRIÓ LENTAMENTE PARA HUGO. PERO AL FIN CUMPLIÓ SU CONDENA. DÍAS DESPUÉS, EN EL DOMICILIO DE PAUL D'AVIGNAC . . .
HE RECIBIDO UNA CARTA DE HUGO SHHAR, HIJA MÍA, Y SU CONTENIDO NO ES NADA TRANQUILIZADOR.
SE HA ALISTADO EN LA LEGIÓN EXTRANJERA PARA COMBATIR EN INDOCHINA. ¡Y ALLÍ ESTÁ ALBERT, TU HERMANO!
¡DIOS MÍO!
YO NO CREO QUE HUGO SCHAR SEA UN CRIMINAL, PAPÁ; CREO QUE TE HAS ENSAÑADO UN POCO CON ÉL.
ESO MISMO CREO YO, HIJA, PERO...

...LA MUERTE DE NUESTRO PEQUEÑO LUCIEN ME VOLVIÓ LOCO. TODO MI DOLOR SE CONVIRTIÓ EN RESENTIMIENTO HACIA EL MÉDICO QUE NO HABÍA LOGRADO SALVARLE.
AHORA, SCHAL PRETENDERÁ VENGARSE EN TU HERMANO.
NO, PAPÁ, NO PIENSES EN ESO.
UN MES MÁS TARDE, EN LA ENSANGRENTADA INDOCHINA.

HUGO SCHAR SE
HABÍA INCORPORADO AL FRENTE .

¡OH!
¡SE HAN ESCONDIDO EN AQUELLA CHOZA!

LOS TIRADORES COMUNISTAS NO TENÍAN INTENCIONES DE DAR LA CARA. PARECÍA COMO SI QUISIERAN ATRAER A LA PATRULLA FRANCESA A UNA TRAMPA . . .

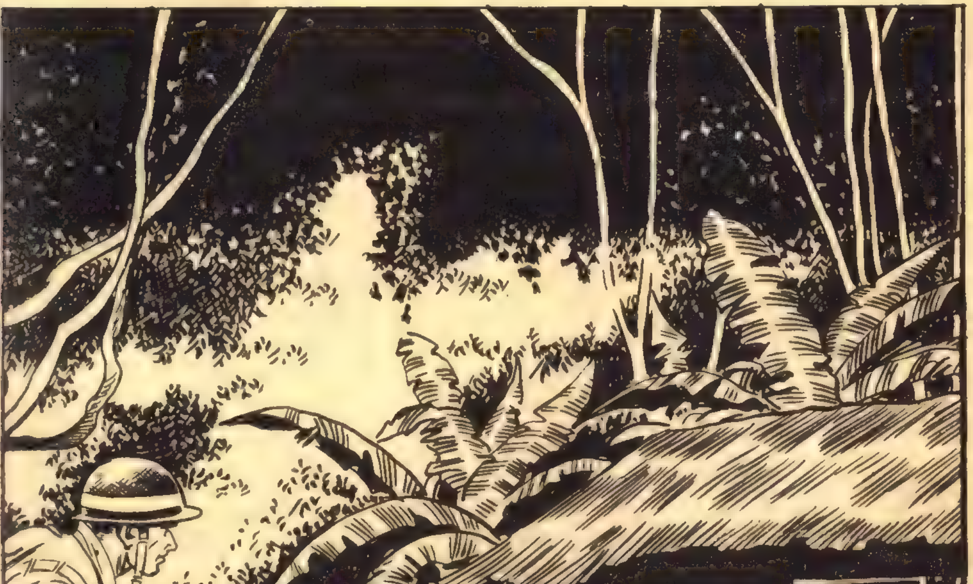

. . . Y CONOCEDORES DEL SUELO QUE PISABAN HUYERON HACIA UN VIEJO Y ABANDONADO POBLADO.

NO ME GUSTA QUE SE HAYAN RE-
FUGIADO EN LAS RUINAS.
CREO QUE DEBEMOS ALEJAR-
NOS DE ELLOS. ESTO ME HUELE A TRAMPA.
Y A MÍ TAMBIÉN, HUGO.

LA ACCIÓN DEL TIRADOR COMUNISTA FUE OBSERVADA, POR CASUALIDAD, POR UN COMPONENTE DE LA PATRULLA, QUIEN, AL DISPARAR CERTERAMENTE, DERRIBÓ A SU ENEMIGO HACIA EL INTERIOR DE LAS RUINAS.

DE ESTA MANERA, LA GRANADA DESTINADA A LOS FRANCESES ESTALLÓ EN EL INTERIOR DE LAS RUINAS, ENTRE EL GRUPO DE TIRADORES COMUNISTAS.

¿HABÉIS OÍDO? ESOS GRITOS SON MUY SIGNIFICATIVOS.
LES HEMOS ATRAPADO BIEN.
LA EMBOSCADA DE LOS COMUNISTAS SE CONVIRTIÓ EN TRAGEDIA PARA ELLOS. MUY POCOS LOGRARON PONERSE A SALVO A TRAVÉS DE LA ESPESURA.

PARECE QUE NOS HEMOS QUEDADO SOLOS, HUGO.
NO TAN SOLOS. ¿NO OYES COMO UN LAMENTO?
DIRÍA QUE SE QUEJAN EN FRANCÉS. ¿HAS OÍDO?
PUEDE SER UNA TRAMPA.
ES UN CAPITÁN. ¡Y DE LOS NUESTROS!
LA HERIDA DE LA PIERNA NO PUEDE PRODUCIRLE ESTA FIEBRE, CAPITÁN. ¿NO NOTA OTRAS MOLESTIAS?
LA CABEZA ME DUELE, PERO...
...LO ACHACO A QUE LA HERIDA ESTÁ INFECTADA.
LO SUPONÍA.

¿HACE TIEMPO QUE HA NOTADO ESE DOLOR?
SÍ, BASTANTE.
DESDE HACE DOS O TRES AÑOS; PERO NUNCA TAN FUERTE COMO DESDE QUE ME HICIERON PRISIONERO LOS COMUNISTAS.
VAMOS. SERÁ MEJOR QUE LE VEA EL MÉDICO.
EN EL CAMPAMENTO, UN MÉDICO HIZO UN DETENIDO EXAMEN DEL HERIDO Y...
LO DE LA PIERNA NO ES NADA; CURARÁ EN UNOS DÍAS.
¿Y LA CABEZA?
NADA. UN MALESTAR PASAJERO. LE HE DADO UN PAR DE ASPIRINAS.
¡UN PAR DE ASPIRINAS NO LE CURARÁN UN POSIBLE TUMOR!
¿UN TUMOR? ¡USTED DELIRA, AMIGO!
QUIZÁ. SÓLO ES UNA SUPOSICIÓN, PERO NO CUESTA NADA AVERIGUARLO.

¡DOCTOR, EL CAPITÁN D'AVIGNAC SE ENCUENTRA EN ESTADO LETÁRGICO!
HUGO, AL ESCUCHAR AQUEL NOMBRE, SE SOBRESALTÓ. ¡D'AVIGNAC! EL HIJO DEL HOMBRE QUE HABÍA ARRUINADO SU VIDA.
ES RARO... QUIZÁ TENÍA USTED RAZÓN. EN EL CAMIÓN AMBULANCIA HAY UN EQUIPO DE RAYOS X; VOY A VER...
TAL VEZ ESO LE AYUDE A COMPROBAR MIS SUPOSICIONES.
DESPUÉS DEL RECONOCIMIENTO, LA TEORÍA DE HUGO FUE CONFIRMADA. EL CAPITÁN D'AVIGNAC TENÍA UN TUMOR CEREBRAL. ERA NECESARIO OPERAR INMEDIATAMENTE.
LO SIENTO, PERO NO PUEDO HACER NADA; NO SOY CIRUJANO.
PERO USTED SÍ LO ES. SE ADIVINA A TRAVÉS DE SUS PALABRAS. ¿POR QUÉ NO LE OPERA USTED?
¿YO?

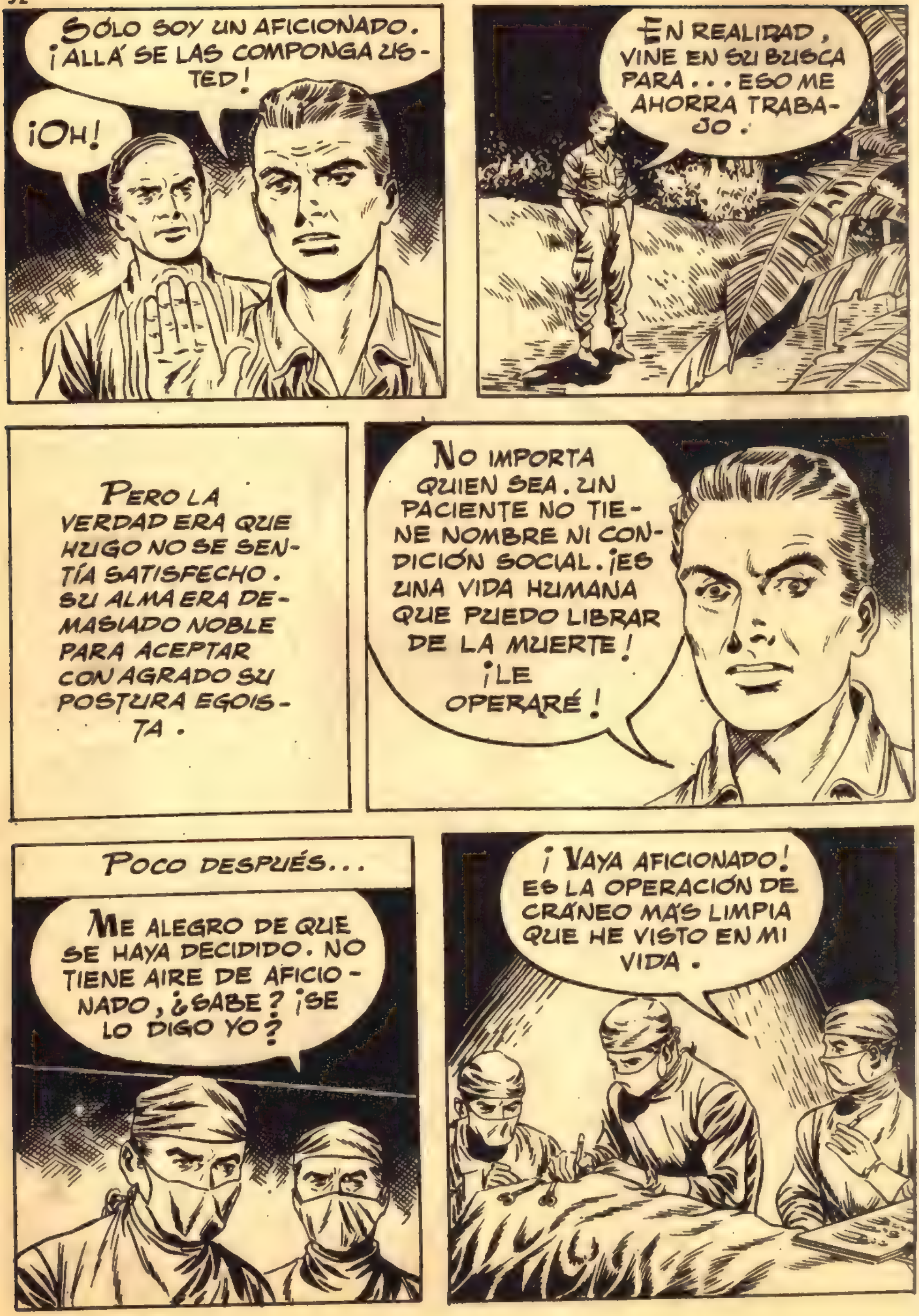
SÓLO SOY UN AFICIONADO. ¡ALLÁ SE LAS COMPONGA US-TED!
¡OH!
EN REALIDAD, VINE EN SU BUSCA PARA... ESO ME AHORRA TRABA-JO.
PERO LA VERDAD ERA QUE HUGO NO SE SEN-TÍA SATISFECHO. SU ALMA ERA DE-MASIADO NOBLE PARA ACEPTAR CON AGRADO SU POSTURA EGOIS-TA.
NO IMPORTA QUIEN SEA. UN PACIENTE NO TIE-NE NOMBRE NI CON-DICIÓN SOCIAL. ¡ES UNA VIDA HUMANA QUE PUEDO LIBRAR DE LA MUERTE! ¡LE OPERARÉ!
POCO DESPUÉS...
ME ALEGRO DE QUE SE HAYA DECIDIDO. NO TIENE AIRE DE AFICIO-NADO, ¿SABE? ¡SE LO DIGO YO?
¡VAYA AFICIONADO! ES LA OPERACIÓN DE CRÁNEO MÁS LIMPIA QUE HE VISTO EN MI VIDA.

HE HECHO CUANTO HE PODIDO.
¡UN ÁNGEL GUIÓ SUS MANOS, DOCTOR! ¡HA SIDO ADMIRABLE!
EL MAL HABÍA SIDO EXTIRPADO Y SÓLO CABÍA ESPERAR UN RÁPIDO RESTABLECIMIENTO DEL ENFERMO.
EL CAPITÁN D'AVIGNAC FUE TRASLADADO A UN HOSPITAL DE SAIGÓN. ENTRETANTO, LA GUERRA TERMINÓ Y HUGO SCHAR FUE TRASLADADO A FRANCIA PARA SU DESMOVILIZACIÓN.
UNOS SEÑORES QUIEREN VERLE.
¿A MÍ?
LE RUEGO QUE NOS RECIBA, DOCTOR SCHAR.
¿CÓMO NO? PASEN USTEDES.

SÉ QUE NO PUEDE GUARDARME NINGUNA SIMPATÍA. SIN EMBARGO, SEPA QUE LE ESTOY MUY RECONOCIDO. ES USTED UN HOMBRE EXCEPCIONAL Y ME HE PERMITIDO... TENGA ESTE SOBRE. DENTRO HAY ALGO QUE LE INTERESA.
HUGO ABRIÓ EL SOBRE Y...
"Teniendo en cuenta su requerimiento, el Doctor Hugo Schar ha sido reintegrado con todos los honores en el Colegio de Médicos de la República Federal Alemana. Está autorizado, por lo tanto, al libre ejercicio de la medicina..."
¡ESTO ES MARAVILLOSO, SEÑOR D'AVIGNAC!
NO MEREZCO SU AGRADECIMIENTO.
MUCHAS VECES, DOMINADOS POR EL RENCOR, OBRAMOS A CIEGAS. LE CONFIESO QUE FUI A INDOCHINA PARA BUSCAR A SU HIJO Y HACERLE PAGAR LO QUE YO HABÍA SUFRIDO. PERO, EN UN MOMENTO DADO, SE HACE LA LUZ EN NUESTRO ESPÍRITU Y NOS HORRORIZAMOS DE NUESTRAS DECISIONES.

TIENE RAZÓN, DOCTOR. ME AVERGÜENZO DE CUANTO HICE PARA PERJUDICARLE.
NO HABLEMOS DE ELLO.
YO TENGO QUE DECIRLE ALGO TAMBIÉN. HEMOS REUNIDO PRUEBAS PARA DEMOSTRAR QUE MI HERMANO NO INTERVINO EN LA MUERTE DEL SUYO.
¿QUÉ SUCEDIÓ, ENTONCES?
SU HERMANO, EN EFECTO, FUE FUSILADO POR LOS HOMBRES DE ALBERT. PERO, POR AQUELLOS DÍAS, MI HERMANO ESTABA HERIDO LEVEMENTE Y NO INTERVINO PARA NADA EN EL HECHO.
¡CUÁNTO ME ALEGRA OÍR ESO!
ESPERO QUE OLVIDAREMOS TODO LO PASADO Y SEREMOS BUENOS AMIGOS.
¡CON MIL AMORES!
FIN

LOS PANTANOS de PRIPET

EN LA RUSIA CENTRAL EXISTE UNA REGIÓN PANTANOSA LLAMADA PRIPET. EN ESTA REGIÓN, RUSOS Y ALEMANES, ADEMÁS DE LUCHAR ENTRE SÍ, LUCHABAN CONTRA UN ENEMIGO COMÚN Y TERRIBLE: ¡EL MOSQUITO!
¿DÓNDE VAS? ¿QUIERES LLEGAR SOLITO A MOSCÚ?
NO, PERO... ¿A QUÉ ESPERAMOS?
LOS TANQUES, HERMAN, LOS TANQUES; ELLOS NOS ABREN LA RUTA Y NOS GUÍAN A TRAVÉS DE ELLA.
¡BAH!
NO SON LOS SOLDADOS LOS QUE GANAN LA GUERRA, HERMAN, SINO LA DISCIPLINA.
¡PAPARRUCHAS!
APARECIERON LOS TANQUES Y . . .

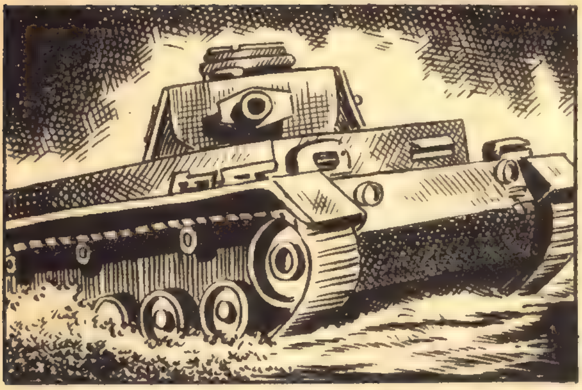

...CASI INMEDIATAMENTE, LOS CAÑONES OCULTOS EN LA ESPESURA HICIERON FUEGO SOBRE ELLOS.

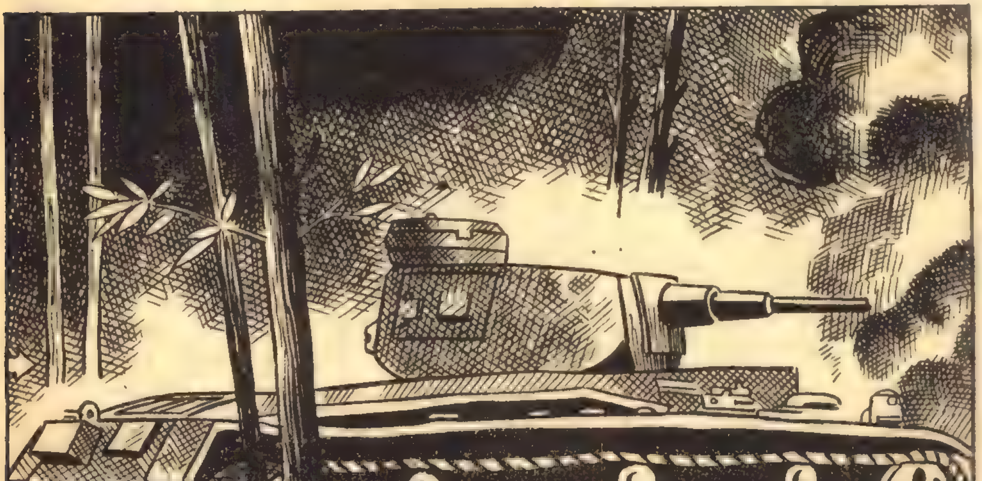

LOS RUSOS NO ANDABAN LEJOS. ¿TE DAS CUENTA DE LO QUE HUBIERA SIDO DE TI, HERMAN, SI TE HUBIERAS CRUZADO CON ELLOS?
¡EH! ¡VENID AQUÍ! TENGO ALGO PARA VOSOTROS!
ES EL SARGENTO.
HAN ALCANZADO UNO DE NUESTROS TANQUES. LOS TANQUISTAS HAN PODIDO SALIR, PERO LOS RUSOS NO LES DEJAN REGRESAR.
ENTENDIDO.
¡VAYA UN BARRO MÁS DESAGRADABLE!
¡CÁLLATE!
SIN INCONVENIENTE, LLEGARON JUNTO AL TANQUE.

¡AQUÍ NO HAY NADIE! ¡NI RUSOS NI ALEMANES!
CON TODA SEGURIDAD LOS HAN COGIDO PRISIONEROS. VÁMONOS DE AQUÍ ANTES DE QUE VUELVAN.
¡ESO QUISIERA YO!
VAMOS, SI NO QUIERES DEJAR AQUÍ TU PELLEJO.
¡AH! SI YO...
LUEGO...
LA TRIPULACIÓN DEL TANQUE DEBIÓ DE CAER PRISIONERA.
ME LO TEMÍA. COMPADEZCO A ESOS MUCHACHOS.
¿QUÉ ES LO QUE LES ESPERA, SARGENTO?
VALE MÁS QUE NUNCA LO SEPAS POR EXPERIENCIA, HERMAN.
¿QUÉ ES LO QUE HACE ESA GENTE CON NUESTROS PRISIONEROS?
NADA, HERMAN. EL SARGENTO EXAGERA.

EL FRENTE AVANZABA EN OTROS SECTORES, PERO VARIAS UNIDADES RUSAS ESTABAN INMOBILIZADAS EN LOS VASTOS TERRITORIOS DE PRIPET, QUE IBAN QUEDANDO EN LA RETAGUARDIA ALEMANA.

DE ESTA FORMA SE ORIGINÓ UNA DE LAS "BOLSAS" MÁS IMPORTANTES DE LA PASADA GUERRA. LA LUCHA ADQUIRIÓ ESPECIAL DUREZA A CAUSA DE LAS CONDICIONES DEL...
...TERRENO DONDE SE OPERABA.
AHORA RESULTA QUE NOS QUEDAMOS AQUÍ, ¿NO ES ESO, EMIL?
ASÍ ES, HERMAN.
¡ES UN LUGAR INMUNDO, LLENO DE CHARCAS Y MOSQUITOS!
Y QUE TENDREMOS QUE CONQUISTAR PALMO A PALMO.
SE INICIARON LOS ATAQUES.

¡NO HAY QUIEN SOPORTE TANTO MOSQUITO! ¡CADA VEZ HAY MÁS!
PACIENCIA, HERMAN.
LOS RUSOS CONOCÍAN A LA PERFECCIÓN TODOS LOS RINCONES DE AQUELLAS LAGUNAS PESTILENTES.
POR TAL MOTIVO, LA LUCHA SE HACÍA PESADA E INTERMINABLE.
HERMAN, QUE SIEMPRE HABÍA SOÑADO CON LA GLORIA DE PISAR MOSCÚ, ESTABA DESESPERADO.

PERO, CIERTO DÍA, OCURRIÓ ALGO QUE IBA A ROMPER LA MONOTONÍA DE LA LUCHA EN LOS PANTANOS.
¡MIRA! UNA NUBE DE MOSQUITOS.
¡OH!
¡MALDITA SEA!
AJURDIDOS POR LOS MOSQUITOS, LOS DOS AMIGOS EMPEZARON A CORRER EN TODAS DIRECCIONES.
¡QUÉ HORROR! ESTO ES INSOPORTABLE.

¡CÓMO PICAN! HE QUEDADO ACRIBILLADO POR LOS AGUIJONES DE ESOS BICHOS.
PICAN, PERO NO TE MORIRÁS POR ELLO. EN CAMBIO, SI APRIETO EL GATILLO...
¡OH!
ERES. MI PRISIONERO. PASA DELANTE DE MÍ. ¡ANDANDO!
HERMAN NO TUVO MÁS REMEDIO QUE OBEDECER AL RUSO. POR EL CAMINO, EL PRISIONERO SE DIO CUENTA DE ALGO INSÓLITO.

¿EH? ¡UNA MUJER!
SÍ, PERO MANEJO LAS ARMAS COMO UN HOMBRE.
NO LO CREO; ERES DEMASIADO BONITA. SUPONGO QUE TE LO HABRÁN DICHO ALGUNA VEZ, ¿NO?
TAL VEZ. SIGUE ADELANTE.
OYE, ¿QUÉ FUE DE LOS DOS TANQUISTAS QUE COGÍSTEIS PRISIONEROS HACE DOS MESES?
NUESTRO COMISARIO SE MOSTRÓ MUY MAGNÁNIMO CON ELLOS. LOS DEJÓ HUNDIR EN EL PANTANO NO PROFUNDO.
¡VAYA UNA MAGNANIMIDAD!
DESPUÉS DE CAMINAR DURANTE VARIAS HORAS, LA RUSA Y SU PRISIONERO LLEGARON AL PUESTO DE MANDO SOVIÉTICO.

¿QUÉ HAREMOS CON ÉL, COMISARIO?
NO LO SÉ TODAVÍA.
¿QUÉ ME SUGIERES, TATIANA?
ME PARECE MEJOR NO DISCUTIR ESO EN SU PRESENCIA.
Y CUANDO HERMAN FUE RETIRADO DE LA CABAÑA...
TENGO UN PLAN MUY BUENO. ESCUCHA...
DESPUÉS DE QUE TATIANA HUBO EXPUESTO SU PLAN...
NO ESTÁ MAL. SIGUE ADELANTE CON TU IDEA.
AL DÍA SIGUIENTE Y TODOS LOS DEMÁS DÍAS, TATIANA SE LLEVABA AL PRISIONERO ALEMÁN A DAR LARGOS PASEOS ALREDEDOR DEL PUESTO DE MANDO.
TODAVÍA NO HE LOGRADO DESCUBRIR LA RAZÓN DE TODOS ESTOS PASEOS, TATIANA.
EL COMISARIO Y YO URDIMOS UN PLAN CONTRA TI, PERO AHORA...
¿QUÉ PLAN ERA ÉSE?

SONSACARTE, AMISTOSAMENTE, LOS DATOS SOBRE LA SITUACIÓN DE TUS TROPAS Y MATARTE DESPUÉS. ¡PERO NO PUEDO HACERLO! AUNQUE ME LO PROPUSIERA, YA NO PODRÍA HACERTE EL MENOR DAÑO.
Y ESO ES PORQUE... PORQUE TE TENGO CARIÑO, HERMAN.
¡TATIANA!
ESCUCHA, SI TÚ QUIERES PODEMOS SER FELICES.
¿QUÉ TE PROPONES?
HUIR DE AQUÍ. YO TE QUIERO Y, EN MI PATRIA, PUEDO CONVERTIRTE EN MI ESPOSA.
¡HERMAN!
ESCAPAREMOS DE AQUÍ Y YO TE LLEVARÉ CON LOS TUYOS.

AQUELLA NOCHE . . .
¡EH, CAMARADA, POR AHÍ ANDAN LOS ALEMANES!
¡OH! ¿SÍ?
GRACIAS POR EL INFORME.
¡AH!
SIN OTRAS INCIDENCIAS, HERMAN Y LA MUCHACHA RUSA LLEGARON A LAS LÍNEAS ALEMANAS. INMEDIATAMENTE, FUERON TRASLADADOS AL CUARTEL GENERAL.

ENTONCES, ¿DESEA CASARSE CON ESTA JOVEN RUSA?
LO CIERTO ES QUE SE LO PROMETÍ CON TAL DE VERME LIBRE; PERO NO: NO QUIERO CASARME.
¿EH?
LO SIENTO, TATIANA, PERO TIENES QUE COMPRENDERME. NO SE PUEDE QUERER ASÍ COMO ASÍ.
¡TE HAS BURLADO DE MÍ!
Y AHORA, SUPONGO QUE ME ENCERRARÁN. HE SIDO UNA NECIA Y ME ESTÁ BIEN EMPLEADO.
SU LEAL PROCEDER NOS OBLIGA A SER GENEROSOS CON USTED. LA DEJAREMOS EN ABSOLUTA LIBERTAD, SIEMPRE QUE SU COMPORTAMIENTO NO NOS OBLIGUE A TOMAR OTRAS MEDIDAS. PUEDE RETIRARSE.

ESTÁS SATISFECHO, ¿EH? ¡HAS ARRUINADO MI VIDA!
ESCUCHA, TATIANA...
TIENES QUE COMPRENDER QUE ESTABA EN JUEGO MI VIDA. PERDONAME.
¡BONITO REMEDIO!
LUEGO...
ALGÚN DÍA HARÉ QUE TE COMAN LOS MOSQUITOS, HERMAN.
TATIANA SE INSTALÓ EN UNA CABAÑA, CERCA DEL FRENTE, Y SOLÍA DAR ALGUNOS SOLITARIOS PASEOS.
TATIANA ESTABA TRISTE. AQUELLOS PASEOS TENÍAN UN OBJETO. LOCALIZAR UN DEPÓSITO ABANDONADO POR LOS RUSOS QUE CONTENÍA ¡TREINTA TONELADAS DE EXPLOSIVOS!
ESCONDIERON BIEN ESE DEPÓSITO.

LA TIERRA SE HUNDE. AQUÍ ES.
EL DÍA EN QUE ESTO ESTALLE NO QUEDARÁ NADIE EN PIE EN TRES KILÓMETROS A LA REDONDA.
PERO NADA HAY AQUÍ QUE VALGA LA PENA DE SER VOLADO. SIN EMBARGO, ESTARÉ PREVENIDA POR SI SE PRESENTA UNA OCASIÓN. ¡LÁSTIMA QUE HERMAN NO ESTÉ AQUÍ EL DÍA QUE TODO ESTO SALTO POR LOS AIRES!
LO MÁS DIFÍCIL SERÁ PROCURARME DOS KILÓMETROS DE HILO CONDUCTOR. PERO LOS ENCONTRARÉ.
JUGÁNDOSE EL TODO POR EL TODO, TATIANA SE DEDICÓ A ROBAR EL CABLE EN LOS DEPÓSITOS DE LOS INGENIEROS ALEMANES. UNA SEMANA DESPUÉS ESTABA EN POSESIÓN DE TODO EL MATERIAL REQUERIDO.

ESA CHICA RUSA ESTÁ REALMENTE ENAMORADA DE TI, HERMAN.
¿POR QUÉ LO DICES, EMIL?
ESTÁ MUY TRISTE.
¡POBRE CHICA! NO DEBÍA SER TAN DURO CON ELLA.
NO LA QUIERO, PERO ME DUELE QUE SUFRA POR MÍ. IRÉ A VERLA.
¡VAYA UN LUGAR TAN SOLITARIO HA ESCOGIDO PARA VIVIR!
¡HERMAN! ¿QUÉ HACES AQUÍ?
¡HOLA, TATIANA!

HE PENSADO MUCHO EN TI ESTOS DÍAS.
NO TE BURLES DE MÍ.
NO ME BURLO, TATIANA.
NO VENDRÁS A DECIRME QUE ME QUIERES, ¿EH?
NO PODRÍA DECIRTE QUE TE AMO, PERO SÍ QUE OCUPAS TODOS MIS PENSAMIENTOS.
¿Y QUIERES QUE ME LO CREA?
NO PRETENDE QUE ME CREAS AHORA MISMO, PERO, POCO A POCO, LOGRARÉ CONVENCERTE.
ESTÁ BIEN. PERO AHORA VETE; QUIERO PENSAR.
CUANDO TATIANA SE QUEDÓ SOLA...
¡MENOS MAL QUE NO HA VISTO NADA!

¿SERÁ CIERTO QUE SE ESTÁ IN-TERESANDO VER-DADERAMENTE POR MÍ?
¡TANQUES! Y SE DETIENEN CASI ENCI-MA DEL POLVORÍN.
TATIANA CONTÓ HASTA QUINCE CARROS.
¡QUÉ MAGNÍFICA OCASIÓN! TENGO QUE DARME PRISA PARA UL-TIMAR LOS PREPARA-TIVOS.
TATIANA ES-TUVO TRABA-JANDO AFANO-SAMENTE TO-DA LA NOCHE. AL AMANECER, EL DISPOSITI-VO PARA HACER SALTAR LOS EXPLOSIVOS ENTERRADOS ESTABA YA LISTO.
PROCURARÉ ESCAPAR A TIEMPO.

¿QUÉ ESTÁS HACIENDO, TATIANA?
¿EH?
AHORA LO COMPRENDO TODO. ¡SABOTAJE!
¡QUIETO, HERMAN!
YO ESTABA DECIDIDA A TRAICIONAR A MI PATRIA A CAMBIO DE TU AMOR. PERO TÚ TE BURLASTE DE MÍ, HERMAN.
¡CUIDADO, HERMAN! SI TE ACERCAS, DISPARARÉ. YA NO SOY UNA MUJER ENAMORADA, SINO UN SOLDADO QUE LUCHA CONTRA LOS INVASORES DE SU PAÍS.
¡YA TE LO ADVERTÍ!
¡OH!
HA LLEGADO EL MOMENTO.

UNA VIOLENTA EXPLOSIÓN DESGARRÓ LA TIERRA.

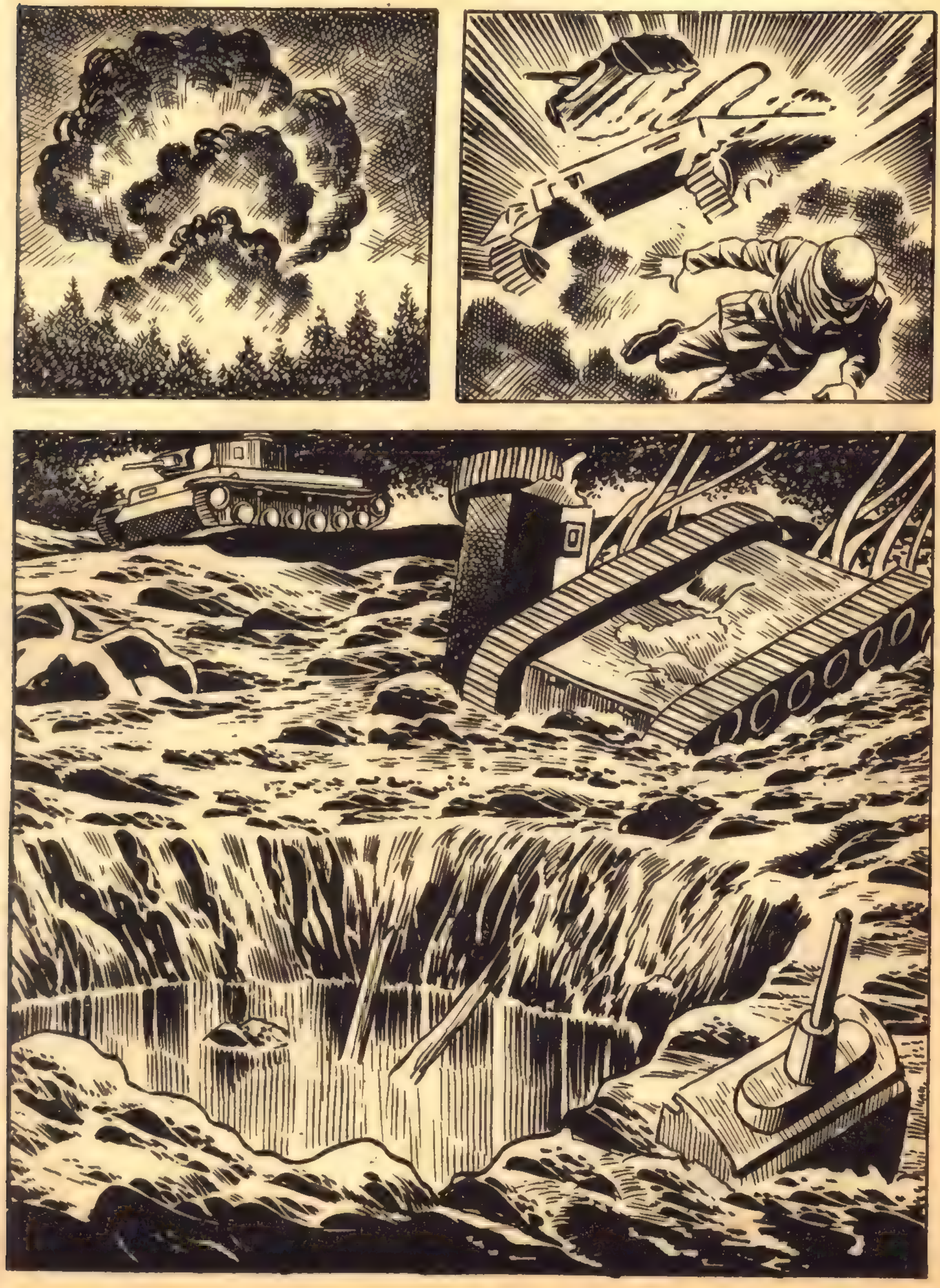

TODOS LOS TANQUES QUEDARON INUTILIZADOS. NO CABÍA DUDA DE QUE TATIANA HABÍA REALIZADO UNA BUENA LABOR.
AHORA YA PUEDO MARCHARME. ¡AL DIABLO HERMAN!
¿QUÉ OCURRIÓ? AHORA RECUERDO... SENTÍ UN GOLPE EN EL ESTÓMAGO Y...
¡LA HEBILLA DEL CINTURÓN DETUVO LA BALA! PERO... ¿QUÉ GOLPE?
DEBO ENCONTRAR A TATIANA Y HACERLE PAGAR LO QUE HA HECHO.

HERMAN SE LANZÓ EN POS DE TATIANA, SIN PENSAR QUE ELLA DISPONÍA DE UNA PISTOLA Y ÉL ESTABA DESARMADO.
¡HERMAN!
TE HAS ESCONDIDO, EN EL FONDO DE LA CIÉNAGA, PERO YA SALDRÁS. ¡Y ESTA VEZ NO FALLARÉ!
PERO, EN AQUEL MOMENTO...

. . . UNA NUBE DE MOSQUITOS SE ABATIÓ SOBRE TATIANA .
LA MUCHACHA, ATENTA A LOS MOVIMIENTOS DE HERMAN, NO TUVO TIEMPO DE CUBRIRSE. TRATANDO DE HUIR DE LAS LACERANTES PICADURAS, PISÓ UN PANTANO DE FONDO BLADO Y . . .
¡OH!
¡DIOS MÍO!
LUEGO . . .
LA HISTORIA DE TATIANA Y HERMAN FUE UNA NOTA DRAMÁTICA INMERSA EN EL TERRIBLE DRAMATISMO DE UNA BATALLA; LA "BATALLA DE LOS PANTANOS DE PRIPET".
fin.

BOIXCAR

OBRAS COMPLETAS

Una moderna y cuidada presentación para una colección famosa:

HAZAÑAS BÉLICAS

Una ocasión única para coleccionar toda la obra de este genial dibujante y guionista, iniciador de esta gran serie de relatos bélicos.

En cada volumen, se insertan varios títulos completos hasta un total de 80 páginas.

21-8

En el próximo número podrá leer los siguientes títulos:

¿PAZ O GUERRA?
POR ENCIMA DE TODO
49 FUE UN TRAIDOR

EDICIONES TORAY, S. A.

12 PESETAS